

FUNDACIÓN EDUCACIONAL SANTA MARÍA DE LOS ANDES

COLEGIO REGINA PACIS



CUENTA PÚBLICA

MARZO 2023



COLEGIO REGINA PACIS

ESTUDIANTE REGINAPACIS

VISIÓN

"EL COLEGIO REGINAPACIS BUSCA OFRECER CON SENCILLEZ EL CARISMA PROPIO DE LOS SIERVOS Y SIERVAS DE MARÍA, A LA LUZ DE ESA ESPIRITUALIDAD, DESEA FORMAR EN CADA UNO DE SUS ESTUDIANTES, PERSONAS CON IDENTIDAD HUMANA, SOCIAL, CULTURAL, COHERENTES E INTEGRADOS Y CON LOS CONOCIMIENTOS Y COMPETENCIAS QUE LE PERMITAN, SER CAPACES DE INSERTARSE EN LA SOCIEDAD"

MISIÓN

"NUESTRA MISIÓN BUSCA PODER EDUCAR EVANGELIZANDO Y EVANGELIZAR EDUCANDO, QUE VALORA LA RESPONSABILIDAD, FRATERNIDAD, SERVICIO Y COLEGIALIDAD COMO FUNDAMENTOS DE UNA FORMACIÓN INTEGRAL"

OBJETIVOS

- Entregar una educación de calidad que permita a los estudiantes insertarse de manera eficiente en la sociedad, conforme a su proyecto de vida personal.
- Generar y potenciar un ambiente comunitario que favorezca la internalización y la vivencia de los valores cristianos al estilo de los Siervos de María.
- Vivir experiencias de compromiso comunitario.



DESCRIPCIÓN DEL ESTABLECIMIENTO

Sostenedor

:

FUNDACIÓN EDUCACIONAL SANTA MARÍA DE LOS ANDES

Representante Legal

:

Edwin Agurto Olivari

EQUIPO DIRECTIVO

Directora	:	Erika Muñoz Muñoz
Inspectora General	:	Pamela Nakouzi Hernández
Unidad Técnico Pedagógica	:	Luis Quintana Chávez (Media)
		Patricia Silva Trujillo (Básica)
Orientadora	:	Myriam Castillo Landeros

EQUIPO DE GESTIÓN

Coordinadora PIE	:	Alejandra Quiroga Aguilera
Encargada de Convivencia Escolar	:	Carolina Marchant Gutiérrez
Coordinador Extra Escolar / SAE	:	Felipe Delgado Garrido
Coordinador Pastoral	:	Matías Garay Bastías



El Colegio Regina Pacis es un establecimiento mixto, Particular Subvencionado, con dos jornadas de estudio y con una matrícula promedio del año 2023 de 918 estudiantes, desde Kínder a Cuarto Medio, con dos cursos por nivel, año pasado con 922 estudiantes.

Nivel	Total
Kínder	57
Básica	418
Media	443
TOTAL	918



INFORME RENDIMIENTO 2022

**Pruebas DIA - APTUS
Educación Básica**



RESULTADOS PRUEBAS DIA AÑO 2022 BÁSICA (DIAGNÓSTICO, INTERMEDIO Y FINAL)

DIAGNÓSTICO

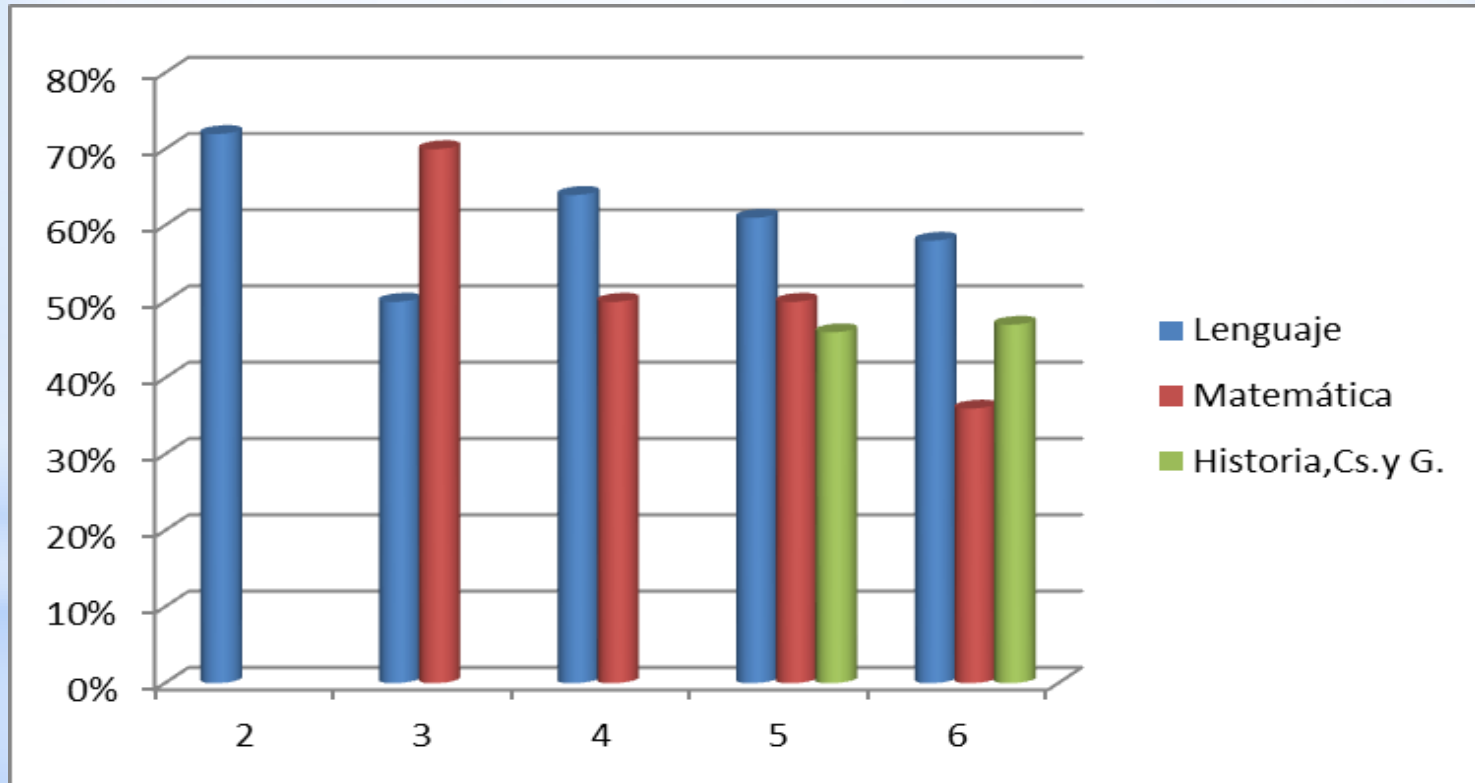

INTERMEDIO

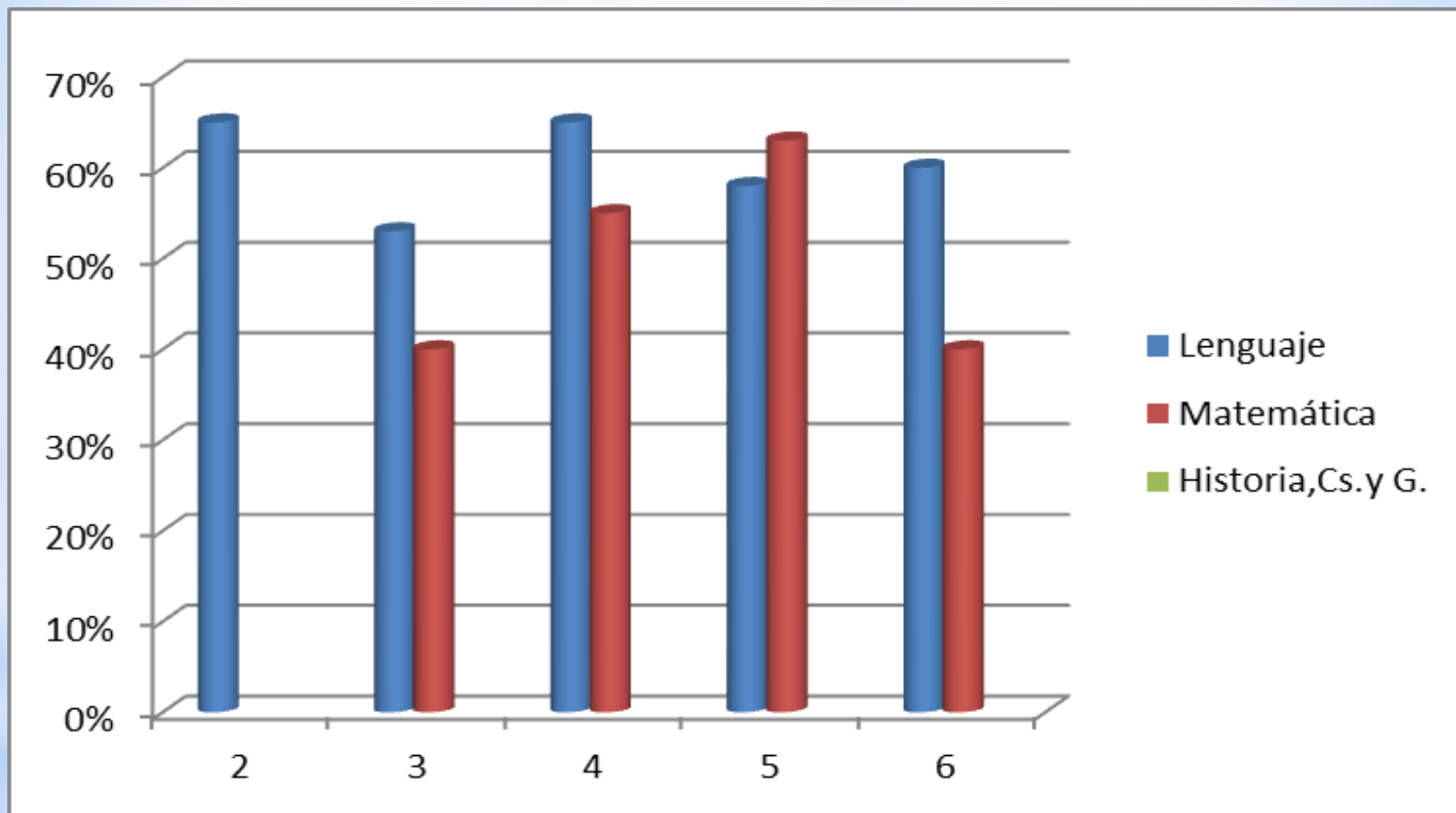



CIERRE DIA

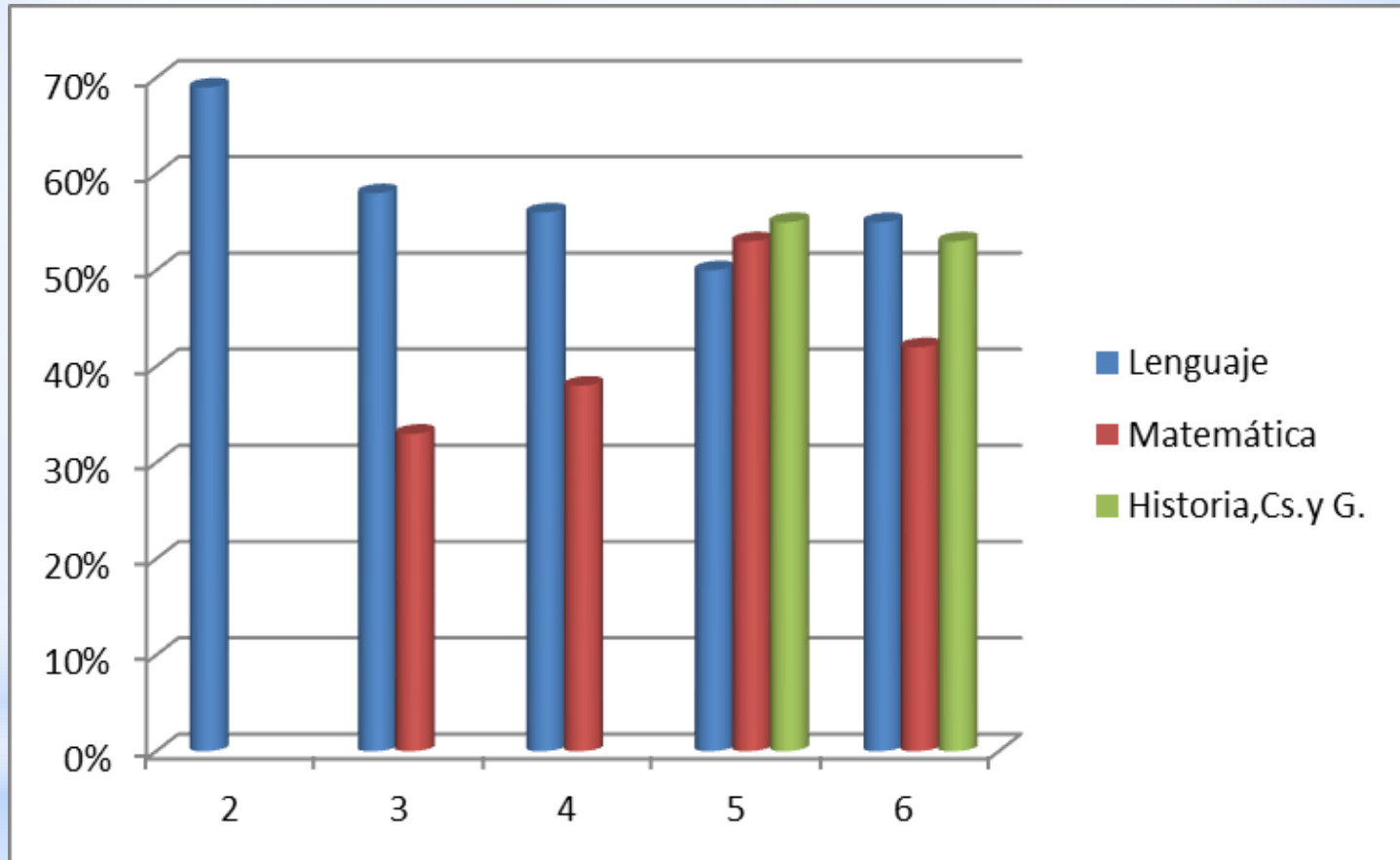

RESULTADOS PRUEBAS APTUS

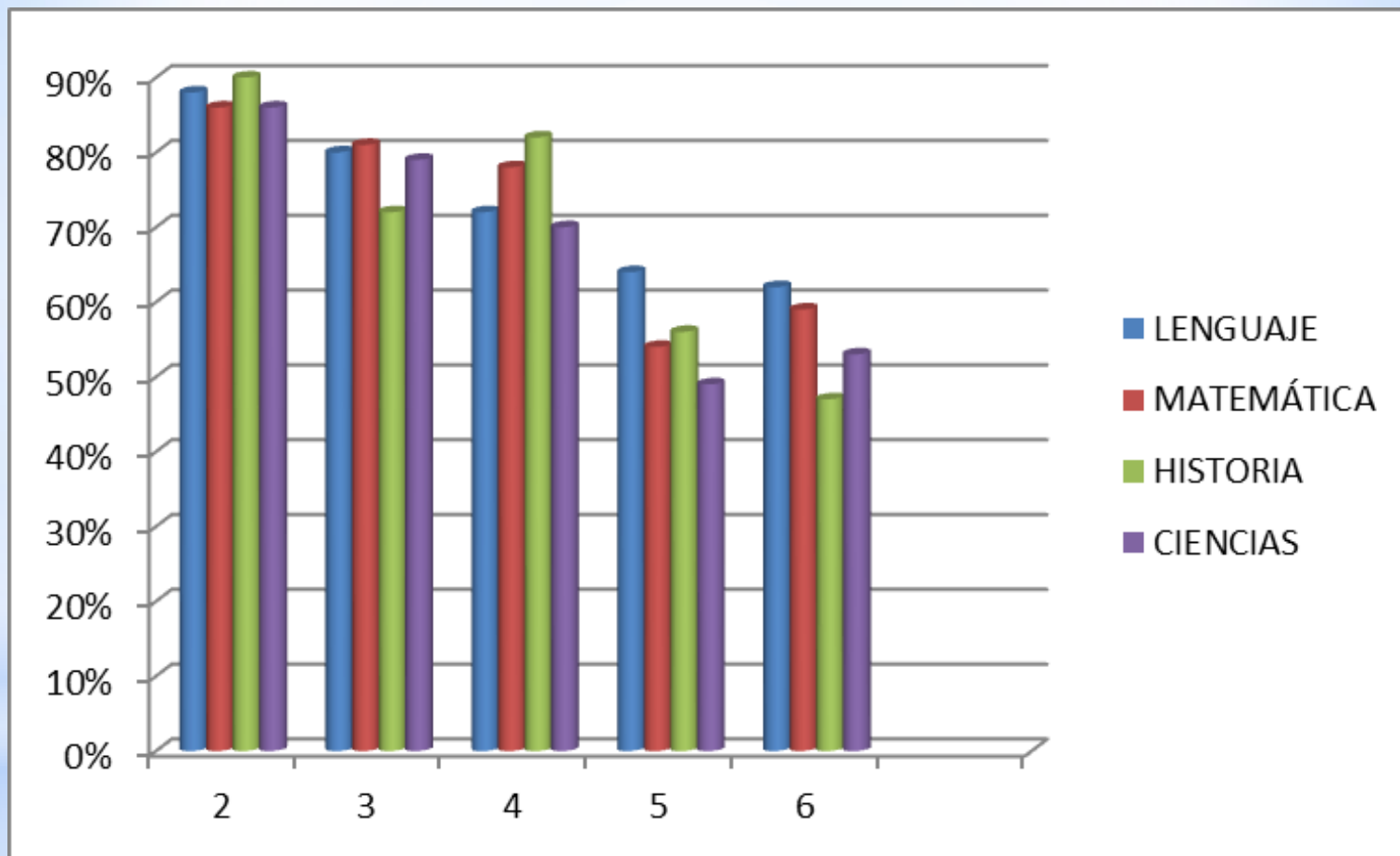



RESULTADOS DIA AÑO 2022 EDUCACIÓN MEDIA (DIAGNÓSTICO, INTERMEDIO Y CIERRE)

PROMEDIO 3 EVALUACIONES (Diagnóstico - Monitoreo - Cierre)				
Cursos	7° AB	8° AB	1°m AB	2°m AB
Números	39,4	53,7	49,7	23,3
Algebra y F	40,1	37,0	32,0	26,1
Geometría	33,2	28,4	11,1	20,8
Datos y Problem.	28,1	44,8	37,5	16,6
Promedio	35,2	41,0	32,6	21,7

PROMEDIO 3 EVALUACIONES (Diagnóstico - Monitoreo - Cierre)

CURSOS	7° AB	8° AB	1° m AB	2° m AB
LOCALIZAR	68,7	65,3	62,0	65,4
INT Y RELAC	56,4	56,3	51,8	56,5
REFLEXIONAR	44,6	49,6	47,2	53,7
PROMEDIO	56,6	57,1	53,7	60,5



Resultados DIA Historia 2022 (Diagnóstico - Monitoreo - Cierre)

	7° A	7°B	7° AB		8° A	8° B	8° AB
Historia	30,88	44,5	44,5	Historia	40,3	38,5	39,4
Geografía	45	43,6	43,6	Geografía	38,6	48,6	43,6
For Ciud	37,5	35,7	35,7	For Ciud	34,1	28,6	31,3
PROMEDIO	37,8	41,3	41,3	PROMEDIO	37,7	38,5	38,1



INFORME PAES (PRUEBA DE ADMISIÓN EDUCACIÓN SUPERIOR 2022)



- De 72 estudiantes 70 se inscribieron
- De los 70 inscritos solo 67 la rindieron
- 48 de 70 estudiantes autorizaron ver sus resultados

ESTUDIANTES DESTACADOS 800 PUNTOS

LENGUAJE

Benjamín Sáez Andrade	891
Rocío Olguín Bugueño	872
Matías Vivanco Caruncho	853
Ana Castillo Garrido	816
Sofía Valdés Aqueveque	816
Renato Almarza Carvajal	801

MATEMÁTICAS 1

Yazier González Buccioni	892
Valentina Ponce Zenteno	892
Avril Quiaragua Romero	877
Rocío Olguín Bugueño	846
Vicente Valero Soto	814



ESTUDIANTES DESTACADOS 900 PUNTOS Y MÁS

LENGUAJE

Valentina Ponce Zenteno	987
Ezequiel Cardozo García	960
Avril Quiaragua Romero	960

MATEMÁTICAS

Benjamín Sáez Andrade	928
------------------------------	------------

RESULTADOS COMPARATIVOS 2018 - 2022

LENGUAJE 2018 AL 2022

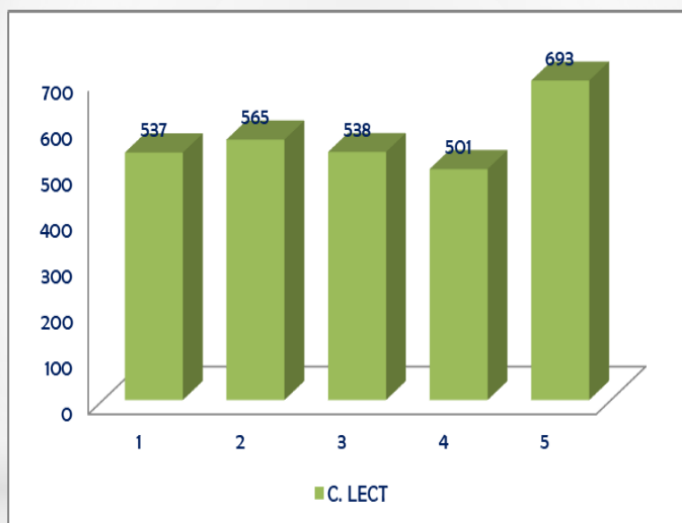

El puntaje de lenguaje aumentó 193 puntos, teniendo en cuenta además que desde este año la ponderación subió a 1000.

MATEMÁTICAS 2018 AL 2022

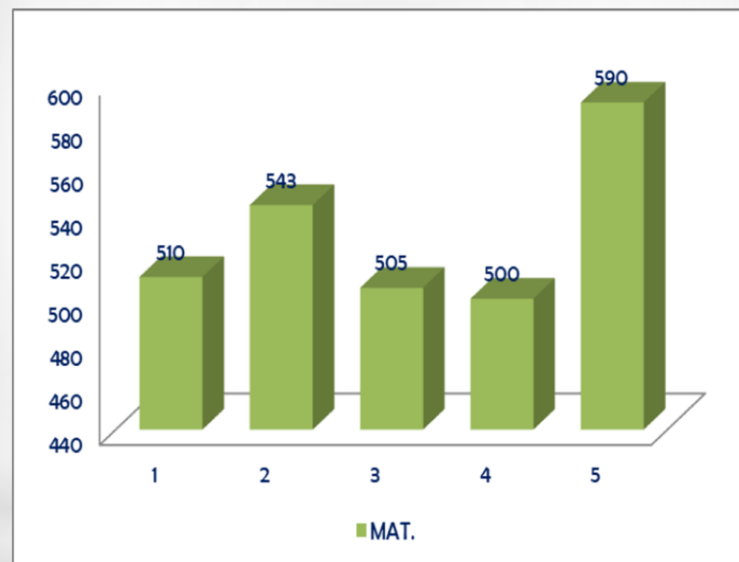

Existe un aumento de 90 puntos, siendo el más elevado en los últimos cinco años.

HISTORIA 2018 AL 2022



CIENCIAS 2018 AL 2022

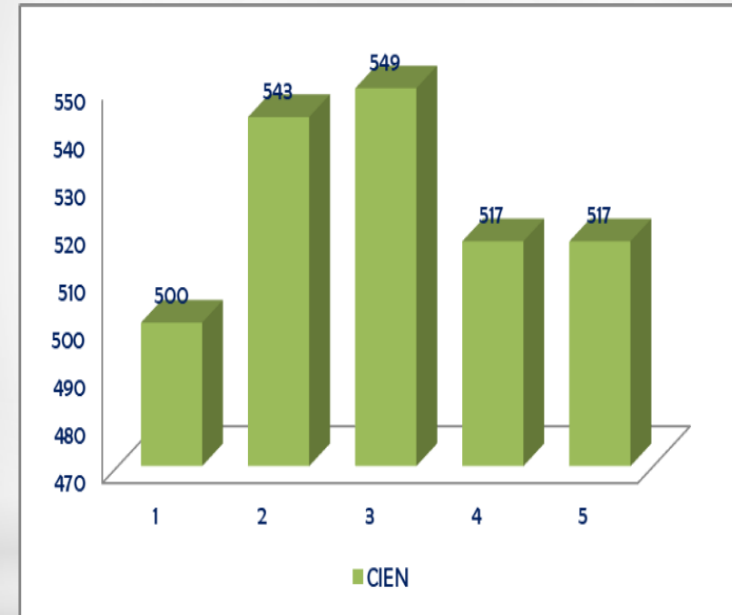

INSPECTORÍA GENERAL



Asistencia % anual

Curso	% asistencia anual	Curso	% asistencia anual
K A	84,5%	7° A	82%
K B	74,9%	7° B	83,1%
1° A	88,6%	8° A	87,7%
1° B	83,9%	8° B	90,6%
2° A	84,9%	1° A	86,8%
2° B	82,5%	1° B	85,8%
3° A	80,8%	II° A	85,3%
3° B	85,1%	II° B	91,3%
4° A	83,1%	III° A	88,7%
4° B	85,5%	III° B	88%
5° A	87%	IV° A	82%
5° B	84,8%	IV° B	83,6%
6° A	90,8%	Asistencia anual colegio	85,4%
6° B	87,2%		



PROMEDIO ASISTENCIA 2022

3º REPORTE PARA EL SEGUIMIENTO DE ESTUDIANTES CON TRAYECTORIA EDUCATIVA INTERRUMPIDA O IRREGULAR



COLEGIO PARTICULAR REGINA PACIS
RBD: 8944

2. Resumen Estudiantes con baja asistencia 2022.

Resumen sobre los estudiantes que entre marzo y noviembre 2022 muestran una asistencia acumulada bajo 85%. Ello se considera inasistencia grave, ya que podría estar anticipando la interrupción del proceso educativo de parte de los y las estudiantes.



Gráfico 2.1: Distribución de estudiantes del establecimiento según su rango de asistencia 2022:

ACCIÓN	RESPONSABLE
Asistencia (marzo a la fecha).	Inspectores de patio Inspectora General
Registro atrasos (abril a la fecha).	Inspectores de patio
Supervisión patios (marzo a la fecha).	Inspectores de patio
Aseo (marzo a la fecha).	Auxiliares
Mantenimiento y reparaciones (marzo a la fecha).	Inspectora General
Sanitización (10 y 25 de mayo).	Inspectora General
Desratización y fumigación (31 de mayo y 1 de diciembre).	Inspectora General
Compra insumos	Inspectora General
FICOM.	Secretarias Inspectora General
Central de apuntes.	Encargada Central de apuntes
Gestión asistencia y atrasos funcionarios (marzo a la fecha).	Inspectora General
Programa Sembrando Sonrisas kínder (4 de agosto y 16 de noviembre).	Cesfam El Aguilucho en coordinación con Inspectora General
Jornadas participación ciudadana Municipalidad de Providencia (26 de mayo, 23 de junio y 17 de agosto).	Municipalidad de Providencia en coordinación con Inspectora General
Supervisión empresa externa de aseo (agosto a la fecha).	Inspectora General



PROGRAMA DE INTEGRACIÓN ESCOLAR (PIE)

- Evaluación estudiantes PIE para su integración al programa.
- Acompañamiento Profesoras Diferenciales a estudiantes PIE en aula y en grupos según su nivel.
- Fueron postulados al Programa de Integración Escolar 122 estudiantes, tres de ellos fueron retirados del establecimiento. Alcanzando una cobertura de 119 alumnos con NEE .

Año	Matrícula atendida	Matrícula en plataforma	NEET	NEEP
2021	113	98	100	13
2022	122	122		



EN LA ACTUALIDAD EL EQUIPO LO COMPONEN 10 PERSONAS

Alejandra Quiroga	: Coordinadora PIE
Sylvana Manqueo	: Profesora Diferencial
Camila Moreno	: Profesora Diferencial
Yohana Arriagada	: Profesora Diferencial
Alejandra Salazar	: Profesora Diferencial
Piroska Vergara	: Profesora Diferencial
Fabrizio Gajardo	: Profesor Diferencial
Solange Landeros	: Fonoaudióloga
Valentina Díaz	: Fonoaudióloga
Mónica Arancibia	: Psicóloga
Felipe Navarro	: Terapeuta Ocupacional



INFORME PSICOSOCIAL 2022

Al equipo psicosocial le corresponde atender situaciones de vulneración de derechos, que provienen de instituciones de protección a menores y/o tribunales, generando los informes que son solicitados, además de poner denuncias de ser necesario, las que este año han aumentado considerablemente.

Asimismo, ser parte del Equipo de Convivencia Escolar, este año ha demandado mucho tiempo debido al aumento de situaciones, producto del proceso de readaptación de los estudiantes a la presencialidad, la aprehensión de los apoderados para con sus pupilos, lo que genera llevar a cabo entrevistas, aplicación de medidas disciplinarias y formativas, seguimiento, acompañamiento, derivación a redes de apoyo.

Por todo lo anterior, consideramos importante realizar trabajo conjunto con los inspectores de ciclo, capacitándolos en convivencia escolar, acordando la activación de protocolos de manera alineada, lo que beneficiaría a los tiempos de respuesta frente a los casos, asimismo entregar lineamientos a las asistentes de aula frente a situaciones de convivencia escolar y psicosocial.



Cabe destacar que producto del aumento de situaciones de convivencia y/o emocionales, se accedió a tener una psicóloga los días martes y miércoles, para que evaluará a los estudiantes que requerían atención, durante el semestre atendió y evaluó 45 estudiantes. El tener una psicóloga es un aporte al equipo.

Se respondió una totalidad de siete denuncias por situaciones asociadas a Convivencia Escolar y una en relación al funcionamiento del Programa de Integración Escolar, para con un estudiante.



Algunas de las acciones realizadas por el equipo psicosocial el año 2022

- **Conmemoración colectiva del día de la Mujer. Acto cívico. Análisis y reflexión por cursos.**
- **Celebración del día contra el Ciberacoso.**
- **Jornada Educativa y reflexiva, orientada en temáticas de género y TEA.**
- **Encuentro Senda Previene. Resultados de encuesta.**
- **“Juventud y Bienestar 2020” Programa Elige Vivir Sin Drogas”.**
- **Charla afectividad y etapas vitales enfocadas en padres y apoderados de 4° Básico.**
- **Movilizar reflexiones que permitan a las y los estudiantes pensar la escuela que queremos, una escuela libre de discriminaciones y sesgos de género, una escuela justa.**
- **Jornada de información, reflexión y concursos para estudiantes de 7°básico, orientada a la prevención del consumo de drogas y alcohol.**
- **Gestión Charla informativa sobre la nueva prueba para acceder a la Universidad PAES (UNAB).**
- **Gestión con OPD de Providencia, Charla de vulneración de derechos (obligatoria anualmente).**



- **Rendición de Piloto Prueba PAES.**
- **Taller informativo sobre corporalidad, afectividad y consentimiento.**
- **Charla comunicación efectiva, para padres y apoderados de 4° Básico.**
- **Feria de las Universidades Privadas (UNAB).**



PASTORAL

Actividades realizadas	Descripciones
Semana Santa	Se realizó intervención de cada día de la Semana Santa. Se buscó diversificar las instancias de oración.
Colecta Fundación EDRA	Como resultado de una elección en Semana Santa, los estudiantes eligieron ayudar a una fundación de rescate animal.
Callejeros de la Fe	Instancia de encuentro entre Pastorales de colegios, que abordó la temática de la Convivencia Escolar, por medio del buen trato.
Pastoral Familiar Servita	Momentos de encuentro entre apoderados, familia y escuela. Martes a las 19:30hrs.
Peregrinaciones menores (Solidaridad y Santa Teresita Independencia)	Participación en estas instancias que organiza la iglesia de Santiago y la Obra Servita de Independencia.



Peregrinación Santa Teresa de los Andes.	Participación en los 27 km de peregrinación organizada por la iglesia de Santiago.
Vigilia Pentecostés	Instancia litúrgica que celebra la llegada del Espíritu Santo y la misión de la Iglesia.
Vigilia Santa Teresa de los Andes	Peregrinación a Santa Teresa de los Andes.
Santa Teresita de los Andes Peregrina	Instancia de oración para la jornada de la tarde que buscó resaltar la importancia de la oración.
Jornada de Orientación y Coordinación de Animadores (JOCA) 27 de julio	Orientar el servicio de los Animadores JIS, según el Carisma de la OSM. Elección de entre ellos los coordinadores de cada una de las jornadas siendo una verdadera escuela y laboratorio para líderes cristianos, fortaleciendo así la mesa coordinadora de animadores, que fue una de las proyecciones del 1er semestre.



EXTRAESCOLAR

Colegio Regina Pacis





TALLERES EXTRACURRICULARES

Actividades realizadas	Breve descripción de cada uno de ellas
Encuesta de intereses extraescolar	Realización de encuesta a los estudiantes para conocer sus intereses y de esta manera invertir los recursos.
Búsqueda de profesores para talleres.	Contratación de profesores para los diferentes talleres.
Inscripción a talleres extraescolares	Proceso de inscripción digital.
Implementación de talleres.	<p>Compra de implementos requeridos por los profesores para los diferentes talleres.</p> <p>Organización de espacios y horarios para realización de talleres</p> <p>Gestión de obtención de colaciones, camisetas, transporte, inscripciones a competencias, etc.</p>
Monitoreo de talleres.	Supervisión de clases, comunicación constante con los profesores para saber cómo van resultando sus actividades.
Premiación de equipos ganadores	Organización de instancias de reconocimiento y celebración para los equipos cuando estos destacaron ganando alguna competencia importante.
Gestión de reconocimientos a estudiantes destacados del año.	Compra de medallas por cada taller, destacando a un estudiante por su compromiso y perseverancia.
Organización de gala de talleres artísticos.	Realización de una gala para la presentación de gimnasia artística y cheerdance.

INFORMÁTICA



Actividades realizadas	Breve descripción de cada uno de ellas
Movimiento de Equipos	<ul style="list-style-type: none">- Re instalación del equipamiento por sala (Marzo)- Retiro y reinstalación por sala (Plebiscito de Salida/Vacaciones de Invierno/Prueba SAE)- Retiro y reinstalación equipos salas 21 y 22 (Quipos y Proyectoros)Reparación techumbre y pisos- Equipos para los distintos eventos realizados (Matrícula Encuentro de Directores OSM, Charlas, etc.)
Cámaras	<ul style="list-style-type: none">- Estudio de instalación, levantamiento del Proyectos, Evaluación de Propuestas, Instalación, implementación y capacitación.- Operación, Almacenamiento de Incidencias (Con agentes internos y externos)- Mantenimiento, re direccionar, limpieza (Lluvia, polvo, golpes (Con y sin intensidad), etc.
Audio	Compra de cajas activas (2) con sus respectivos XLR y alargadores. Graduación, Café Literario, Premiación 2022



Equipos	<p>En general excelente comportamiento de los dispositivos (Notebook) Lamentar Robo (1 Equipos), Daños (Chicle (1) / pad(1) Daño en cargadores y reinstalación de enchufes. Daños en 9 adaptadores (Salida USB-C a VGA) Robo en alargadores audio plug (4) (3,5) Reemplazo telones (Corte/Daños/Manchas)</p>
Internet	<ul style="list-style-type: none">- Configuración Sistema de Red para compensar demanda.- Mejora en la velocidad (Simétrica 940mb)- Reconfiguración de antenas y platos para mejorar cobertura.
Canal YouTube	<p>32.874 visualizaciones (2 Movistar Arena/3 Estadios Bicentenario La Florida) Celebración Fiestas Patrias - Colegio Regina Pacis 2022 2021 visualizaciones 530 Suscriptores (2021 – 9133 en 31 Eventos) 2022 – 15291 (+68%) País Espectadores: Chile, Venezuela, Estados Unidos, Perú.</p>
Página Web	<p>Lanzamiento Página 2023 / Anuario Conmemorativo 50 Años</p>

CENTRO DE PADRES 2022 - 2023



Durante el año 2022 se trató de reconstituir el CPA, se sostuvieron dos reuniones con personas interesadas en asumir estos cargos y el CPA saliente, en esas reuniones estuvieron presentes la Señora Mónica Lamas y Don Víctor Valdivieso (ex apoderado desde el 2021) y algunos apoderados de distintos sub.centros interesados en participar, en esa ocasión se formó un TRICEL que no se pudo constituir como tal porque no todos estaban inscritos e el registro de socios, por lo tanto todo quedó en ciernes hasta este año, que a partir del 03 al 14 de abril estará dispuesto en secretaría con la finalidad que los apoderados se inscriban y todos tengan el mismo derecho y plazos de participación, haciendo esto de forma ordenada y transparente.

Acuerdos:

- ✓ Poner el libro de socios a disposición en secretaría para inscripción de apoderados
- ✓ Hacer un llamado para constituir TRICEL
- ✓ Dos meses de funcionamiento de TRICEL y se llama a elecciones
- ✓ Nuevo centro de padres y apoderados (fines de junio 2023 aproximadamente)



CENTRO DE ESTUDIANTES 2022 - 2023

El año 2022 el Centro de estudiantes sesionó semanalmente desde abril, con la asesoría del profesor Franco Carvajal C.

Dentro de las acciones desarrolladas se destacan: Día de la Mujer, Día de la Convivencia Escolar, Día de los Pueblos Originarios, además en asamblea acordaron retomar el nombre de Centro de Estudiantes, conformando además una nueva directiva y comisiones.

Presentaron además proyectos tales como: Jeans Day del Color, recreos entretenidos, los cuales fueron aprobados por el Equipo Directivo, llevándose a cabo uno por mes.

Asimismo se trabajó en la actualización de los Estatutos que regirán desde el presente año, dando curso además al proceso eleccionario en el mes de abril.

Durante el año 2023 retomarán los proyectos de “Restauración del patio central” y la continuidad en la “Mesa comunal de estudiantes” de Providencia.



INFORME ECONÓMICO 2023



INFORME DE INGRESOS Y EGRESOS AÑO 2022

	SUBV. GENERAL	SEP	PIE	PRO-RET.	MANT.	FICOM
INGRESOS	771.074.695	98.197.514	126.041.378	3.348.101	7.566.762	215.089.534
GASTOS						
Gastos Remuneracionales	843.423.769	59.486.854	112.496.490			
Gastos operación	227.717.287	27.647.019	27.188.799	4.500.075	7.548.093	
Total gastos	1.071.141.056	87.133.873	139.685.289	4.500.075	7.548.093	
Saldos	-300.066.361	11.063.641	-13.643.911	-1.151.974	18.669	215.089.534



MEJORAS DEL ESTABLECIMIENTO AÑO 2022

Establecimiento al servicio de la comunidad, local de rendición de PTU, apoyo a Manos abiertas y a las actividades de la parroquia.

Acciones realizadas

- Acto de inauguración del año escolar
- Apoyo a estudiantes con problemas socioemocionales con sicóloga externa dos veces por semana.
- Clases presenciales desde el primer día de clases.
- Reparación de bombas de agua en tres oportunidades.
- Evaluación médica a los estudiantes pertenecientes a PIE.
- Entrevistas a padres y apoderados para regularizar situaciones puntuales.
- Sistematización de consejos docentes y equipo directivo.
- Jornadas de inducción a estudiantes, apoderados y personal del establecimiento.
- Comienzo de acompañamiento docente.
- Charlas y actividades de inclusión (TEA, síndrome down)
- Derivaciones de intervenciones con familias con disfuncionalidades parentales y sociales.



- Segundo semestre contratación de empresa externa de aseo, con auxiliares que cumplan con todos los papeles para trabajar en el establecimiento.
- Reparación de baños (bombas de agua)
- Compra de mascarillas, alcohol gel, sanitización una vez por semana con amonio cuaternario en todas las instalaciones del colegio.
- Desratización y desinsectación dos veces en el año y mantención de esto.



GASTO EXTRAORDINARIO DE FESMA AL COLEGIO

Durante el mes de enero se cambió techumbre a todo el colegio, de los pabellones principales y el gimnasio, establecimiento ajustado a las normas sanitarias exigidas por el MINSAL. Este gasto ascendió a dos pagos por la cantidad de \$72.846.870, generando un total de \$145.963.740 pesos.

Santiago, 18 de noviembre de 2022

Señor(es) : FUNDACION EDUCACIONAL SANTA MARIA DE LOS ANDES	Teléfono :
R.U.T. : 72.163.500-7	Vencimiento :
Giro : EDUCACION	Forma de Pago : CREDITO
Dirección : EL AGUILUCHO 3341	Vendedor :
Comuna : PROVIDENCIA	Ciudad : SANTIAGO

Referencia :

Ítem	Código	Descripción	U.M.	Cant.	Precio Unit.	Valor Dcto.	Total
1	REPARACIO	REPARACION CUBIERTA COLEGIO REGINA PACIS, ABONO 50% ANTICIPO	UN	72.846.87	1	0	72.846.870

Santiago, 15 de marzo de 2023

Señor(es) : FUNDACION EDUCACIONAL SANTA MARIA DE LOS ANDES	Teléfono :
R.U.T. : 72.163.500-7	Vencimiento :
Giro : EDUCACION	Forma de Pago : CHEQUE A FECHA
Dirección : EL AGUILUCHO 3341	Vendedor :
Comuna : PROVIDENCIA	Ciudad : SANTIAGO

Referencia :

Ítem	Código	Descripción	U.M.	Cant.	Precio Unit.	Valor Dcto.	Total
1	REPARACIO	REPARACION CUBIERTA COLEGIO REGINA PACIS, SALDO	UN	1	72.846.870	0	72.846.870



“LOS MÁS IMPORTANTE DE NUESTRA COMUNIDAD Y SERVICIO... SIEMPRE, SON LOS ESTUDIANTES”.



PROFESORES/AS JEFES

2023



CURSO	PROFESOR (A) JEFE 2023
Kínder A	JAVIERA NAVIA
Kínder B	JACQUELINE BORQUEZ
1° Básico A	YESSENIA CÁRDENAS
1° Básico B	ROCÍO ZAMORA
2° Básico A	MARÍA LAURA ACEVEDO
2° Básico B	FLOR ROMERO
3° Básico A	TANIA TAVRYTIZKY
3° Básico B	IVONNE NOGUERA
4° Básico A	IRENE BASUALTO
4° Básico B	KATHERINE URIBE
5° Básico A	EDWAR JIMÉNEZ
5° Básico B	LEONOR OLIVARES
6° Básico A	HERNÁN SOTO
6° Básico B	MARÍA CECILIA TOBAR



7° Básico A	MARIO ROJAS
7° Básico B	LUIS MUÑOZ
8° Básico A	CAMILO DERPICH
8° Básico B	MATÍAS MANCILLA
1° Medio A	SERGIO DONOSO
1° Medio B	SEBASTIÁN PÉREZ
2° Medio A	CAMILA GORDILLO
2° Medio B	MYRIAM CASTILLO
3° Medio A	JESSICA GONZÁLEZ
3° Medio B	CONSTANZA ELMES
4° Medio A	PATRIA MORALES
4° Medio B	JENNY AEDO

PROYECCIONES AÑO 2023



- Mantener los protocolos sanitarios, reforzar el autocuidado, según lo que mandate MINEDUC.
- Actualización del Reglamento de Convivencia Escolar, protocolos y planes complementarios.
- Fortalecer los valores Servitas y la pastoral del colegio en niños, jóvenes y adultos de nuestra comunidad a través de una pastoral institucional.
- Instalación de la oración y lectura diaria en todos los estudiantes
- Colegio adscrito a programas ministeriales como DIA (A.C.E)
- Preparación de estrategias de Convivencia y orientación para la contención emocional de los estudiantes.
- Restituir saberes académicos, reforzar la comprensión lectora, resolución de problemas matemáticos conducentes al desarrollo de la metacognición con la prosecución de talleres de lenguaje, matemática y ciencias.



PROYECCIONES AÑO 2023

- Trabajo de los IDPS menos ponderados en los estudiantes (participación y formación ciudadana y hábitos de vida saludable)
- Sistematizar orden de información y conductos regulares para obtención y entrega de información.
- Vinculación del Centro de Estudiantes con “Manos Abiertas” (tarea pendiente)
- Acompañamiento en aula y reuniones a docentes, iniciando con los docentes recién ingresados.
- Jornadas de inducción para docentes, apoderados y estudiantes que ingresaron este año.
- Fortalecer la convivencia escolar sana y establecer el diálogo para la resolución de conflictos.



**“MARÍA REINA DE LA PAZ, RUEGA POR NOSOTROS,
PROTÉGENOS Y SÁLVANOS”**